



ESTADO DE RORAIMA
POLÍCIA CIVIL
SECRETARIA DE ESTADO DA
GESTÃO ESTRATÉGICA E ADMINISTRAÇÃO



CONCURSO PÚBLICO

004. PROVA OBJETIVA

ESCRIVÃO DE POLÍCIA CIVIL

- ◆ Você recebeu sua folha de respostas, este caderno, contendo 60 questões objetivas e um tema de redação a ser desenvolvido, e a folha de redação para transcrição do texto definitivo.
- ◆ Confira seus dados impressos na capa deste caderno e nas folhas de respostas e de redação.
- ◆ Quando for permitido abrir o caderno, verifique se está completo ou se apresenta imperfeições. Caso haja algum problema, informe ao fiscal da sala para a devida substituição desse caderno.
- ◆ A folha de redação deverá ser assinada apenas no local indicado; qualquer identificação ou marca feita pelo candidato no verso da folha de redação, que possa permitir sua identificação, acarretará a atribuição de nota zero à redação.
- ◆ Redija o texto definitivo e preencha a folha de respostas com caneta de tinta preta. Os rascunhos não serão considerados na correção. A ilegibilidade da letra acarretará prejuízo à nota do candidato.
- ◆ A duração das provas objetiva e discursiva (redação) é de 4 horas e 30 minutos, já incluído o tempo para o preenchimento da folha de respostas e para a transcrição do texto definitivo.
- ◆ Só será permitida a saída definitiva da sala e do prédio após transcorridos 75% do tempo de duração das provas.
- ◆ Deverão permanecer em cada uma das salas de prova os 3 últimos candidatos, até que o último deles entregue sua prova, assinando termo respectivo.
- ◆ Ao sair, você entregará ao fiscal a folha de redação, a folha de respostas e este caderno.
- ◆ Até que você saia do prédio, todas as proibições e orientações continuam válidas.

AGUARDE A ORDEM DO FISCAL PARA ABRIR ESTE CADERNO.

Nome do candidato _____

RG _____

Inscrição _____

Prédio _____

Sala _____

Carteira _____

CONHECIMENTOS GERAIS

LÍNGUA PORTUGUESA

Leia a crônica para responder às questões de números 01 a 05.

De cinco em cinco minutos

Em algum momento menos próspero dos anos 70 – com certeza entre empregos ou pulando de frila em frila* –, encontrei repentinamente minha amiga Gardênia Garcia na avenida Rio Branco. Depois de beijos e abraços pelo reencontro, ela me convidou a subir à salinha que fazia de escritório, ali perto.

Fomos. A salinha consistia de duas cadeiras e uma mesa, esta forrada de pôsteres, *folders* e prospectos sobre a *Encyclopaedia Britannica*, com ênfase na última edição, a de 1972, em 32 volumes. A qual se orgulhava de ter, entre os autores de seus artigos, luminares como Albert Einstein, Anna Freud, sir Alexander Fleming, Alfred Hitchcock, Claude Lévi-Strauss, Carl Sagan, e isso apenas de A a C. O incrível é que, pela primeira meia hora, não percebi que Gardênia estava tentando me vender uma enciclopédia.

Naquela época, tendo de rebolar para fazer jus ao aluguel, à feira e ao sapato das crianças, a última coisa de que eu precisava era de uma *Britannica*. Pois não é que comprei a dita, e, de lambujem, ainda levei o *Webster's Dictionary* em três volumes e um enorme Atlas, tudo em 30 ou 40 prestações?

Bem, aconteceu que a aquisição daquela *Britannica* não me levou à falência, nem fez faltar feijão à mesa ou sapato para as meninas. Aliás, nos anos seguintes, seus artigos me foram tão úteis que ela se pagou várias vezes. E, hoje, graças a Gardênia, continuo possuidor da famosa edição de 1972, que tinha até Einstein e Hitchcock entre seus colaboradores.

Em 2012, ouvi que a *Britannica* anunciava o fim de sua edição impressa e se limitaria a existir *on-line* e em digital, o que lhe permitiria ser atualizada de cinco em cinco minutos. Não vi vantagem nisso. Na *Britannica* de papel, o mundo tinha de parar entre uma edição e outra, enquanto os luminares escreviam seus artigos.

(Ruy Castro. *Folha de S.Paulo*, 24.03.2012. Adaptado)

* pulando de frila em frila: realizando trabalhos como profissional autônomo; como *freelancer*.

01. Acerca do conteúdo do texto, é correto afirmar que

- (A) o cronista, cuja amiga o convenceu das qualidades da publicação, de pronto suspeitara que ela esperava concluir mais uma venda.
- (B) o encontro na Rio Branco, acordado entre Gardênia Garcia e o cronista, resultou na aquisição da *Encyclopaedia Britannica* pelo último.
- (C) um dos meritórios atributos da *Britannica* era contar com pessoas de elevada sapiência para preparar o conteúdo veiculado para os leitores.
- (D) o cronista não se arrependeu das várias prestações assumidas, apesar de reconhecer que comprometeram o orçamento doméstico.
- (E) a rápida atualização das informações foi considerada uma desvantagem para o cronista, pois ele necessitaria de mais tempo para ler os verbetes.

02. Assinale a alternativa correta a respeito das expressões destacadas em negrito nos trechos do texto.

- (A) Em algum momento **menos próspero** dos anos 70... (1º parágrafo): está em sentido próprio, equivalendo a “mais auspiciosos”.
- (B) Naquela época, tendo de **rebolar** para fazer jus ao aluguel... (3º parágrafo): está em sentido figurado, equivalendo a “me esfalfar”.
- (C) Pois não é que comprei a dita, e, **de lambujem**, ainda levei... (3º parágrafo): está em sentido figurado, equivalendo a “surpreendentemente”.
- (D) ... anunciava o fim de sua edição impressa e **se limitaria a existir on-line**... (último parágrafo): está em sentido próprio, equivalendo a “necessitaria”.
- (E) Na *Britannica* de papel, o mundo tinha de **parar** entre uma edição e outra... (último parágrafo): está em sentido figurado, equivalendo a “extinguir-se”.

03. As frases elaboradas preservam o sentido original do texto em:

- (A) Mesmo que não estivesse com folga financeira, o cronista adquiriu os volumes da enciclopédia. Porém, apesar dos gastos, hoje se considera um feliz possuidor da edição de 1972. À época, pois os clientes efetivassem a compra, receberiam o dicionário Webster e um enorme atlas como complementos.
- (B) Ainda que não estivesse com folga financeira, o cronista adquiriu os volumes da enciclopédia. No entanto, apesar dos gastos, hoje se considera um feliz possuidor da edição de 1972. À época, assim que os clientes efetivassem a compra, receberiam o dicionário Webster e um enorme atlas como complementos.
- (C) Posto que não estivesse com folga financeira, o cronista adquiriu os volumes da enciclopédia. Portanto, apesar dos gastos, hoje se considera um feliz possuidor da edição de 1972. À época, sem que os clientes efetivassem a compra, receberiam o dicionário Webster e um enorme atlas como complementos.
- (D) Como não estivesse com folga financeira, o cronista adquiriu os volumes da enciclopédia. Tanto que, apesar dos gastos, hoje se considera um feliz possuidor da edição de 1972. À época, à proporção que os clientes efetivassem a compra, receberiam o dicionário Webster e um enorme atlas como complementos.
- (E) Caso não estivesse com folga financeira, o cronista adquiriu os volumes da enciclopédia. Por isso, apesar dos gastos, hoje se considera um feliz possuidor da edição de 1972. À época, para que os clientes efetivassem a compra, receberiam o dicionário Webster e um enorme atlas como complementos.

04. O aluguel e o sustento da casa eram itens _____ quais o cronista se preocupava, pois era pai de meninas _____ quem devia cuidados e proteção. Mesmo assim, conseguiu quitar as prestações _____ quais lhe permitiram ser proprietário da renomada enciclopédia cujos artigos lhe foram muito úteis.

Em conformidade com a norma-padrão da língua portuguesa, as lacunas desse texto devem ser preenchidas, respectivamente, por:

- (A) pelos ... a ... das
- (B) pelos ... à ... as
- (C) dos ... à ... das
- (D) com os ... à ... às
- (E) com os ... a ... as

05. A alternativa que atende à norma-padrão de concordância verbal e nominal está em:

- (A) Das enciclopédias que atualmente estão disponíveis *on-line*, algumas mantêm acesso gratuito para os usuários.
- (B) No escritório da amiga do cronista, haviam duas cadeiras, uma mesa e vários informativos sobre a *Britannica*.
- (C) Com o formato digital, a atualização das informações fornecidas pela *Britannica* ocorreriam em períodos muito breves.
- (D) O reencontro entre Gardênia e o escritor foi decisiva para a aquisição da mais nova edição da renomada enciclopédia.
- (E) Em 2012, a notícia acerca do fim das publicações impressas da *Encyclopaedia Britannica* não agradaram o cronista.

06. Geralmente as crônicas, a exemplo do texto selecionado para a prova, são publicadas em jornais e revistas e tratam de eventos ligados ao cotidiano. Cabe ao cronista _____ sob uma perspectiva pessoal e criativa. Nesse tipo de texto, em que _____ linguagem coloquial, frequentemente _____ marcas de humor e o escritor _____ para dar leveza à narrativa.

Segundo o emprego e a colocação dos pronomes estabelecidos pela norma-padrão da língua portuguesa, as lacunas devem ser preenchidas, respectivamente, por:

- (A) relatar-lhes ... emprega-se ... se encontram ... utiliza-lhes
- (B) relatar-lhes ... se emprega ... encontram-se ... utiliza-as
- (C) relatá-los ... emprega-se ... se encontram ... utiliza-lhes
- (D) relatá-los ... se emprega ... encontram-se ... utiliza-as
- (E) relatá-los ... se emprega ... se encontram ... utiliza-as

Lea el texto para responder a las preguntas de 07 a 10.

Entre las tendencias que definen el futuro tecnológico está la capacidad táctil, visual y auditiva y la integración de todos los dispositivos inteligentes conectados y activados por la voz, según pronostica la empresa informática estadounidense Intel. La tecnología avanza hacia un futuro cada vez más sensorial en el que un número creciente de objetos serán inteligentes y conectados a la web y en el que la informática será una “extensión” de los usuarios gracias a las prendas informáticas para llevar puestas, pronosticó Intel.

“Los ordenadores están en nuestros escritorios, nuestras mochilas, nuestra ropa, en nuestras casas y nuestros cuerpos”, indicó el consejero delegado de Intel, Brian Krzanich. Los dispositivos informáticos “no solo son cada vez más inteligentes y conectados, sino que están adquiriendo capacidad sensorial y convirtiéndose en una extensión de nosotros mismos”, afirmó. “Queremos que nuestros dispositivos se comporten más como humanos, que nos escuchen”, dijo el ejecutivo, quien ve tres grandes tendencias en el futuro de la tecnología. Se refirió, para empezar, a una tecnología cada vez más sensorial, con dispositivos que tienen capacidad táctil, visual y auditiva. Habló también de un mundo en el que todos los objetos son inteligentes y conectados. Para ilustrar esas tendencias puso como ejemplo la colaboración entre Intel y Microsoft en “Wake-on-Voice”, un nuevo desarrollo para activar con la voz los dispositivos informáticos. Anunció, también, una colaboración con el proyecto Tango de Google, de cartografía tridimensional, y que permite, por ejemplo, escanear en tres dimensiones una habitación utilizando la cámara de un teléfono inteligente.

(<https://www.radiotelevisionmarti.com>. Adaptado)

07. Tomando en cuenta el sentido general del texto, podemos decir que un título adecuado para este sería

- (A) “La informática del futuro será una extensión personalizada del usuario”.
- (B) “Historia de los grandes avances tecnológicos e informáticos”.
- (C) “Creaciones y aportes personales de Krzanich a las computadoras modernas”.
- (D) “Las empresas informáticas: un conflicto entre el pasado y el futuro”.
- (E) “Guía para elaborar tecnologías personalizadas en el siglo XXI”.

08. El fragmento que habla de “prendas informáticas para llevar puestas” (párrafo 1) se refiere a

- (A) dispositivos avanzados que se emplean en las oficinas.
- (B) objetos inteligentes que se utilizan en las casas.
- (C) proyectos que permiten aplicarlos a la cartografía.
- (D) piezas especiales que el usuario podrá llevar consigo.
- (E) voces programadas que se parecen a las humanas.

09. El enunciado “Los ordenadores están en nuestros escritorios” (párrafo 2) podría ser reescrito, sin perder su sentido, como

- (A) “Los teléfonos inteligentes están en nuestras oficinas”.
- (B) “Los talleres de trabajos tienen tecnología ordenada”.
- (C) “Las computadoras están en nuestras mesas de trabajo”.
- (D) “Nuestros organizadores trabajan en salas especiales”.
- (E) “La gente que ordena lo hace desde sus oficinas”.

10. Cuando el autor dice “Se refirió, para empezar” (párrafo 2) quiere decir que la información que sigue es

- (A) muy repetida.
- (B) nueva.
- (C) rara.
- (D) probablemente irrelevante.
- (E) algo conocida.

CONHECIMENTOS DE INFORMÁTICA

11. Observe as 6 palavras a seguir, formatadas em um documento de texto do ambiente Google, em configuração padrão.

Escrivão da Polícia Civil de Roraima

Considerando as formatações negrito, itálico e tachado, quantas palavras estão com pelo menos uma dessas formatações aplicadas?

- (A) 2
- (B) 3
- (C) 4
- (D) 5
- (E) 6

12. A planilha a seguir foi elaborada no ambiente Google, em sua configuração padrão.

	A	B	C
1	1	4	3
2	2	2	3
3	8	6	5
4	5	1	6
5			

O valor exibido na célula A5, após esta ser preenchida com a fórmula =SE(MÉDIA(A1;A4)>3;MAIOR(A1:C4;5);MENOR(A3:C4;1)), é:

- (A) 1
- (B) 3
- (C) 4
- (D) 5
- (E) 8

13. Após preparar uma apresentação por meio do ambiente Google, em sua configuração padrão, um usuário resolveu acionar a opção Fazer Download no menu Arquivo.

Uma das extensões disponíveis para fazer download conforme descrito no enunciado é

- (A) .xlsx.
- (B) .gif.
- (C) .docx.
- (D) .rtf.
- (E) .odp.

14. O ícone exibido a seguir foi retirado da janela para escrever um novo e-mail do Gmail, em sua configuração padrão.



O ícone exibido é usado para

- (A) exibir o calendário.
 - (B) alterar modo confidencial.
 - (C) salvar um evento na agenda.
 - (D) bloquear o envio por tempo determinado.
 - (E) solicitar aviso de leitura.
15. Além das opções de armazenamento em nuvem como Google Drive e One Drive, outra opção bastante conhecida é
- (A) Twitter.
 - (B) Signal.
 - (C) Telegram.
 - (D) Dropbox.
 - (E) Instagram.

16. Uma praga virtual cada vez mais disseminada é o ransomware, que
- (A) sequestra as contas de usuário alterando as senhas de acesso.
 - (B) rouba dados de contas bancárias acessadas no dispositivo afetado.
 - (C) criptografa dados do usuário e cobra para liberação.
 - (D) invade as redes sociais da vítima.
 - (E) transfere recursos por meio do Pix.

NOÇÕES DE QUÍMICA, FÍSICA, BIOLOGIA E BIOSSEGURANÇA

17. Uma solução foi preparada misturando-se 20 gramas de um sal em 100 g de água. Considerando-se que o volume da solução é igual a 100 cm³, a densidade dessa solução em g/mL será de
- (A) 0,10 g/mL.
 - (B) 0,12 g/mL.
 - (C) 0,20 g/mL.
 - (D) 1,2 g/mL.
 - (E) 2,0 g/mL.

18. A NR-26 é uma norma regulamentadora que apresenta informações relativas à segurança nos ambientes de trabalho. Ela é responsável, entre outros, por advertir o trabalhador contra riscos, pela rotulagem de produtos químicos perigosos, pela ficha de informação de segurança e pela utilização de cores para a sinalização de segurança. De acordo com essa norma e com a NBR 7195, a cor púrpura é usada para identificar

- (A) gases liquefeitos.
- (B) canalização de combustíveis.
- (C) caixa de equipamento de socorro de urgência.
- (D) canalizações com conteúdo ácido.
- (E) recipientes ou refugos de materiais ou equipamentos radioativos.

19. A figura a seguir representa a vista lateral de uma vértebra torácica (T2 a T8).

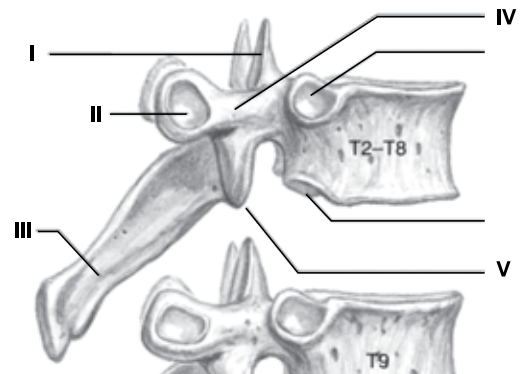

(Adaptado de Van Graaff, K. M. Anatomia Humana, 6ª ed.)

Assinale a alternativa que relaciona corretamente o algarismo (I a V) e a estrutura por ele apontada na figura.

- (A) I é o pedículo.
 - (B) II é o processo articular inferior.
 - (C) III é o processo espinhoso.
 - (D) IV é a fôvea costal do processo transverso.
 - (E) V é a fôvea costal inferior.
20. A circulação sanguínea pode ser dividida em pulmonar ou sistêmica. É correto afirmar que a circulação pulmonar tem início no
- (A) ventrículo direito, de onde o sangue é impulsionado para o tronco pulmonar e artérias pulmonares.
 - (B) ventrículo esquerdo, de onde o sangue é impulsionado para a veia cava superior.
 - (C) ventrículo esquerdo, de onde o sangue é impulsionado para o tronco pulmonar e artérias pulmonares.
 - (D) átrio direito, de onde o sangue é impulsionado para a artéria aorta e todos os seus ramos.
 - (E) átrio esquerdo, de onde o sangue é impulsionado para a veia pulmonar esquerda.

CONHECIMENTOS ESPECÍFICOS

NOÇÕES DE DIREITO CONSTITUCIONAL

21. No que diz respeito aos direitos sociais, a Constituição Federal estabelece que o menor de dezesseis anos de idade
- (A) não pode trabalhar legalmente.
 - (B) terá direito ao adicional noturno.
 - (C) poderá exercer trabalho noturno, mas não perigoso.
 - (D) terá direito a receber em dobro o adicional de insalubridade, na forma da lei.
 - (E) poderá trabalhar como aprendiz, desde que tenha pelo menos 14 (quatorze) anos de idade.
22. Ícaro, que tem pai brasileiro e mãe estrangeira, nasceu em outro país, no qual seu pai estava a serviço da República Federativa do Brasil. Nessa condição, conforme a Constituição Federal, é correto afirmar que Ícaro é considerado
- (A) brasileiro nato.
 - (B) brasileiro naturalizado.
 - (C) cidadão do país onde nasceu.
 - (D) brasileiro nato, desde que venha a residir no Brasil antes de atingir a maioridade.
 - (E) estrangeiro, mas poderá obter a naturalização brasileira a qualquer tempo.
23. Nos moldes da Constituição Federal brasileira, no tocante às normas que regem as hipóteses de acumulação remunerada de cargos públicos, é correto afirmar que um Escrivão de Polícia
- (A) não pode acumular nenhum outro tipo de cargo público.
 - (B) não tem impedimento de acumular cargos, desde que o outro cargo seja na Administração Indireta.
 - (C) poderá acumular qualquer outro cargo, desde que haja compatibilidade de horários.
 - (D) poderá acumular seu cargo com um de professor, havendo compatibilidade de horários.
 - (E) tem direito a acumular com outro cargo, se este for em outro Poder, no Legislativo ou no Judiciário.
24. No que diz respeito às Guardas Municipais, a Constituição Federal estabelece que
- (A) têm como função precípua o auxílio às forças policiais.
 - (B) se destinam à proteção de bens, serviços e instalações municipais.
 - (C) devem exercer função de policiamento apenas preventivo.
 - (D) são subordinadas à polícia civil.
 - (E) têm função de proteção dos cidadãos do Município e de cuidar da segurança viária da cidade.

NOÇÕES DE DIREITO ADMINISTRATIVO

25. Assinale a alternativa correta a respeito dos atos administrativos.
- (A) Atos administrativos são aqueles atos unilaterais ou bilaterais advindos da vontade da Administração Pública na sua função própria, com supremacia perante o particular.
 - (B) A expedição de atos administrativos é de competência do Poder Executivo, não sendo produzidos pelos demais Poderes, ainda que no exercício da função administrativa.
 - (C) A competência na expedição do ato administrativo caracteriza-se por ser obrigatória, intransferível, irrenunciável, mas sujeita à prescrição e prorrogável.
 - (D) Possui o atributo do poder extroverso que é a capacidade da Administração de produzir atos que geram consequências perante terceiros, impondo-lhes obrigações.
 - (E) A competência, a finalidade e a forma são os elementos obrigatórios e discricionários do ato administrativo.
26. Assinale a alternativa correta a respeito do poder de polícia administrativa.
- (A) Tem por característica agir preventivamente, orientando, por exemplo, os comerciantes sobre o risco de expor à venda produtos deteriorados ou impróprios para o consumo, vedada, no entanto, atuação repressiva.
 - (B) Visa à proteção dos bens, dos direitos, da liberdade, da saúde, do bem-estar econômico e constitui limitação à liberdade e aos direitos essenciais do homem.
 - (C) É, em tese, a atividade desenvolvida por organismos de segurança, com a função de reprimir a atividade de delinquentes através da instrução policial criminal e da captura dos infratores da lei penal.
 - (D) Tem como finalidade auxiliar o Poder Judiciário no seu cometimento de aplicar a lei ao caso concreto, em cumprimento de sua função jurisdicional.
 - (E) A interrupção de um espetáculo teatral por ser considerado obsceno poderá gerar a intervenção da Administração Pública, desde que esta obtenha decisão judicial autorizando a paralisação da exibição teatral.

27. Apolo, servidor público estadual, teve constatada limitação de sua capacidade física verificada em inspeção médica oficial, tendo requerido sua readaptação em cargo de atribuições e responsabilidades compatíveis com a sua limitação. No entanto, acabou por ser julgado incapaz para o serviço público. Assim, nessa hipótese, nos termos do Estatuto dos Servidores Públicos do Estado de Roraima, é correto afirmar que Apolo será
- (A) exonerado.
 - (B) demitido.
 - (C) aposentado.
 - (D) colocado em disponibilidade.
 - (E) aproveitado em cargo inferior ao que ocupava.
28. Nos termos do que dispõe a Lei Complementar nº 54/2001, do Estado de Roraima, é um (são alguns) dos beneficiários do Regime Próprio de Previdência Estadual, por meio de sua relação jurídica com os participantes:
- (A) o pai ou a mãe, sendo ou não dependente econômica e financeiramente do participante.
 - (B) o irmão não emancipado, de qualquer condição, até 25 (vinte e cinco) anos, desde que comprove depender econômica e financeiramente do participante.
 - (C) o enteado e o menor sob tutela, independentemente de eventual dependência econômica e financeira.
 - (D) o cônjuge ou a companheira ou companheiro, desde que comprovada documentalmente a dependência econômica e financeira do participante.
 - (E) o filho, ou equiparado, não emancipado, menor de 21 (vinte e um) anos ou inválido.
29. Segundo a Lei Orgânica da Polícia Civil do Estado de Roraima, se, em um inquérito policial, houver necessidade de proceder a elaboração e confecção de retrato falado, com a finalidade de identificar o autor de um crime, esse trabalho técnico-pericial deverá ser realizado pelo perito
- (A) judicial.
 - (B) médico-legista.
 - (C) papiloscopista.
 - (D) criminal.
 - (E) técnico-criminal.
30. É uma função do Escrivão de Polícia Civil, expressamente, prevista na Lei Orgânica da Polícia Civil:
- (A) escriturar e recolher fianças prestadas, bem como acautelar objetos, armas e valores encaminhados ao cartório.
 - (B) planejar, organizar, coordenar, supervisionar e executar atribuições relacionadas com perícias especializadas na área Criminalística.
 - (C) requisitar ou realizar exames laboratoriais referentes a patologia, radiologia, toxicologia e outros, necessários à complementação pericial.
 - (D) localizar vítimas e testemunhas, intimando-as e comunicando-as diretamente ou por notificação, para permitir o esclarecimento de atos e fatos averiguados.
 - (E) requisitar fundamentadamente informações e documentos de entidades públicas e privadas.
31. Flor é servidora pública do Estado de Roraima e tem inimizade notória com Rosa, que, por sua vez, é esposa de Jamelão, escrivão de polícia civil do Estado. Flor é a responsável pelo processo administrativo que visa a apuração de falta disciplinar de Jamelão. Nessa situação hipotética, considerando o disposto na Lei Estadual nº 418/2004 (Regula o processo administrativo no âmbito da Administração Pública Estadual), é correto afirmar que
- (A) a defesa de Jamelão pode arguir a suspeição de Flor para atuar no respectivo processo administrativo e, na hipótese de indeferimento de sua alegação ele poderá interpor recurso, mas sem efeito suspensivo.
 - (B) a defesa de Jamelão pode arguir o impedimento de Flor para atuar no respectivo processo administrativo e, na hipótese de indeferimento de sua alegação ele poderá interpor recurso, mas sem efeito suspensivo.
 - (C) a defesa de Jamelão pode arguir a suspeição de Flor para atuar no respectivo processo administrativo e, na hipótese de indeferimento de sua alegação ele poderá interpor recurso, o qual terá efeito suspensivo.
 - (D) a defesa de Jamelão pode arguir o impedimento de Flor para atuar no respectivo processo administrativo e, na hipótese de indeferimento de sua alegação ele poderá interpor recurso, o qual terá efeito suspensivo.
 - (E) não há suspeição ou impedimento de Flor para atuar no processo administrativo de Jamelão, uma vez que a simples inimizade com a sua esposa, ainda que notória, não é motivo para deixar de atuar no caso.
32. Nos termos do que dispõe a Lei Estadual nº 499/2005, “colaborar com a Casa Militar quanto aos serviços de telecomunicações e de transporte do Governador e de autoridades visitantes, bem como, os serviços de segurança dessas últimas” compete à
- (A) Polícia Civil.
 - (B) Controladoria-Geral do Estado.
 - (C) Assessoria de Segurança Institucional.
 - (D) Procuradoria-Geral do Estado.
 - (E) Casa Civil.

NOÇÕES DE DIREITO PENAL

- 33.** Aplica-se a lei penal brasileira, sem prejuízo de convenções, tratados e regras de direito internacional e, independentemente de qualquer condição, ao crime
- (A) praticado por brasileiro em território estrangeiro.
 - (B) praticado em aeronave privada brasileira, em função privada, pousada em território estrangeiro.
 - (C) praticado a bordo de aeronave estrangeira de propriedade privada, em voo no nosso espaço aéreo.
 - (D) cometido por estrangeiro contra brasileiro, fora do nosso território.
 - (E) que, por tratado ou convenção, o Brasil se obrigou a reprimir.
- 34.** A respeito dos crimes de homicídio, infanticídio e aborto, previstos no Código Penal, assinale a alternativa correta.
- (A) O crime de aborto admite a modalidade culposa.
 - (B) A conduta de matar o próprio filho caracteriza o crime de infanticídio.
 - (C) O emprego de veneno, fogo, tortura ou qualquer outro meio cruel ou que possa resultar perigo comum qualifica o crime de homicídio.
 - (D) A condição da vítima ser menor de 14 (catorze) anos ou maior de 60 (sessenta) qualifica o crime de homicídio.
 - (E) No homicídio culposo, a pena é aumentada da metade se o agente foge para evitar a prisão em flagrante ou deixa de prestar imediato socorro à vítima.
- 35.** Quando o fato é praticado em estrito cumprimento do dever legal,
- (A) não há crime.
 - (B) fica excluída a culpabilidade.
 - (C) fica excluída a punibilidade.
 - (D) o agente é punido, mas de forma diminuída.
 - (E) desclassifica-se o crime de doloso para culposo, se prevista a modalidade.
- 36.** Qualifica-se a lesão corporal dolosa (Código Penal, art. 129, § 1º e 2º) quando o crime
- (A) é praticado à traição.
 - (B) é praticado mediante paga ou promessa de recompensa.
 - (C) é executado com emprego de veneno.
 - (D) resulta aceleração do parto.
 - (E) ocorre em situação de inobservância de regra técnica de profissão.
- 37.** O furto simples tem pena de reclusão de 1 (um) a 4 (quatro) anos, e multa. Contudo, a pena é de reclusão de
- (A) 1 (um) a 5 (cinco) anos, se a subtração for de semovente domesticável de produção, ainda que abatido ou dividido em partes no local da subtração.
 - (B) 2 (dois) a 8 (oito) anos, e multa, se o crime é cometido durante o repouso noturno.
 - (C) 2 (dois) a 8 (oito) anos, se a subtração for de veículo automotor que venha a ser transportado para outro Estado ou para o exterior.
 - (D) 6 (seis) a 12 (doze) anos, e multa, se houver emprego de explosivo ou de artefato análogo que cause perigo comum.
 - (E) De 4 (quatro) a 10 (dez) anos, e multa, se a subtração for de substância explosivas.
- 38.** A conduta de “opor-se à execução de ato legal, mediante ameaça a funcionário competente para executá-lo” configura o crime de
- (A) ameaça.
 - (B) desacato.
 - (C) resistência.
 - (D) desobediência.
 - (E) fraude processual.
- 39.** A respeito dos crimes contra a dignidade sexual, previstos no Código Penal, assinale a alternativa correta.
- (A) A condição da vítima de ser menor de 18 (dezoito) anos e maior de 14 (catorze) qualifica o crime de estupro (art. 213, do CP) e o crime de mediação para servir a lascívia de outrem (art. 227, do CP).
 - (B) O concurso de agentes qualifica o crime de estupro (art. 213, do CP), mas não o crime de mediação para servir a lascívia de outrem (art. 227, do CP).
 - (C) A circunstância do crime ser praticado em concurso por duas ou mais pessoas qualifica o crime de estupro (art. 213, do CP) e o crime de mediação para servir a lascívia de outrem (art. 227, do CP).
 - (D) A condição do agente de ser ascendente, padrasto, irmão, cônjuge ou enteado da vítima é causa de aumento de pena, da metade, no crime de favorecimento da prostituição ou outra forma de exploração sexual (art. 228, do CP).
 - (E) A condição do agente de ser ascendente, padrasto, irmão, cônjuge ou enteado da vítima é causa de aumento de pena, da metade, no crime de rufianismo (art. 230, do CP).

40. Sobre os crimes contra a fé pública, previstos no Código Penal, é correto afirmar:
- (A) com exceção do crime de falsa moeda, previsto no art. 289, § 2º, do CP, todos os demais inadmitem a modalidade culposa.
 - (B) no crime de falso reconhecimento de firma ou letra, previsto no art. 300, do CP, a condição de funcionário público do agente é causa de aumento da pena.
 - (C) o crime de certidão ou atestado ideologicamente falso, previsto no art. 301, do CP, e o crime de falsidade material de atestado ou certidão, previsto no § 1º, do citado artigo do CP, são próprios de funcionário público.
 - (D) o crime de atribuir-se falsa identidade, previsto no art. 307, do CP, e o crime de uso de documento de identidade alheia, previsto no art. 308, do CP, são apenados de forma idêntica.
 - (E) no crime de falsidade ideológica, previsto no art. 299, do CP, incidirá causa de aumento da pena, de sexta parte, se a falsificação é de assentamento civil.

NOÇÕES DE DIREITO PROCESSUAL PENAL

41. Instaurado inquérito policial, a requerimento da vítima, por crime processável por ação penal pública condicionada à representação, compete à Autoridade Policial:
- (A) uma vez encerradas as investigações, arquivar o inquérito policial, caso evidenciado que o crime foi praticado em situação de legítima defesa.
 - (B) realizar ou não, a seu critério, diligências solicitadas pelo ofendido ou investigado.
 - (C) requisitar, diretamente, a órgãos do poder público ou empresas privadas, dados cadastrais da vítima ou do suspeito, qualquer que seja o crime investigado.
 - (D) determinar a incomunicabilidade do indiciado, que não excederá a 3 (três) dias, quando a conveniência da investigação o exigir.
 - (E) a fim de verificar o modo em que foi praticada a infração, proceder à reprodução simulada dos fatos, ainda que atentatória à moralidade.

42. Tendo em conta as disposições relacionadas à prova, constantes do Código de Processo Penal, assinale a alternativa correta.
- (A) A prova cautelar, não repetível, produzida em sede de inquérito policial, não poderá fundamentar exclusivamente a decisão do juiz, ainda que submetida a contraditório judicial diferido, sob pena de nulidade.
 - (B) Nas infrações que deixam vestígios, é indispensável o exame de corpo de delito, suprimindo a ausência, contudo, a confissão do acusado.
 - (C) Nas perícias de laboratório, é obrigado que os laudos sejam ilustrados com fotografias, desenhos ou esquemas.
 - (D) Nas perícias realizadas por precatória, a nomeação dos peritos dar-se-á necessariamente pelo juízo deprecado, ainda que se trate de ação penal pública condicionada à representação ou privada.
 - (E) A fotografia do documento, devidamente autenticada, possui o mesmo valor do original.
43. Tendo em conta as disposições constantes do Código de Processo Penal, relacionadas à busca e apreensão, é correto afirmar que
- (A) a busca domiciliar tem por finalidade a prisão de criminosos, a apreensão de coisas obtidas criminosamente, bem como a colheita de qualquer elemento necessário à prova da infração, não se prestando contudo à descoberta de objetos necessários à defesa do acusado.
 - (B) a busca pessoal somente é admitida nos casos em que há suspeita de ocultação de arma proibida e ausência de documento de identificação.
 - (C) a busca domiciliar, com exceção da realizada para a prisão de criminosos, não será determinada pela autoridade de ofício.
 - (D) a busca pessoal independerá de mandado no caso de prisão ou quando houver fundada suspeita de que a pessoa esteja na posse de arma proibida.
 - (E) a busca pessoal em mulher será obrigatoriamente realizada por outra mulher.

44. Nos termos do Código de Processo Penal, sobre a acareação e o reconhecimento de pessoas, é correto afirmar:
- (A) havendo várias pessoas para efetuar o reconhecimento de pessoa ou objeto, a prova será feita em ato único, sendo facultado, entretanto, a pedido da defesa, que o reconhecimento se dê de forma individual e sem comunicação.
 - (B) no reconhecimento de pessoa, por expressa disposição legal, a pessoa chamada para reconhecer não poderá, em qualquer hipótese, ser vista pela a pessoa que deve ser reconhecida.
 - (C) a acareação será admitida apenas entre acusados ou entre acusado e a pessoa do ofendido.
 - (D) a acareação será realizada sempre presencialmente, restando vedada, por expressa disposição legal, a realização por precatória.
 - (E) a acareação será admitida em caso de divergência de declarações a respeito de fatos, bem como quaisquer circunstâncias julgadas relevantes.
45. Caio, logo após o furto de um celular na academia que frequenta, é surpreendido pelo segurança, na posse do objeto. Os seguranças impediram que Caio saísse do estabelecimento, mantendo-o preso, em uma sala. Acionada a Polícia, Caio é conduzido à Delegacia, sendo lavrado auto de prisão em flagrante, pelo crime de furto (sancionado com pena privativa de liberdade, reclusão, de 1 (um) a 4 (quatro) anos). A Autoridade Policial arbitra fiança, no valor de R\$ 1.000,00 (um mil reais), e, uma vez prestada, Caio é liberto, respondendo à imputação, em liberdade.
- Diante da situação hipotética, assinale a alternativa correta.
- (A) Caio, encontrado logo após o furto na posse do objeto subtraído, não estava em flagrante delito, pois somente se considera nessa situação quem é encontrado cometendo o delito ou tendo acabado de cometer.
 - (B) Caio não poderia ter sido preso pelos seguranças do estabelecimento comercial, pois somente a autoridade policial e seus agentes podem prender quem é encontrado em flagrante delito.
 - (C) A Autoridade Policial somente pode conceder fiança nos casos de infração cuja pena privativa de liberdade não seja superior a 2 (dois) anos, equivocando-se, portanto, na concessão de fiança a Caio.
 - (D) Caio, uma vez afofado, deverá comparecer perante a Autoridade Policial todas as vezes em que for intimado, sob pena de a fiança ser havida como quebrada.
 - (E) Caio, se condenado, perderá integralmente o valor da fiança ao fundo penitenciário, arcando, com recurso distinto, os encargos a que restar obrigado.
46. A respeito das disposições constitucionais aplicadas ao Direito Processual Penal, é correto afirmar que
- (A) o princípio do contraditório, que garante a oportunidade de manifestação sobre todos os atos do processo, é exclusivo à defesa, não se aplicando a acusação.
 - (B) o princípio da publicidade assegura que os atos processuais sejam públicos, excepcionada unicamente a hipótese de preservar a intimidade do acusado.
 - (C) a autodefesa, uma das formas de concretização do princípio da ampla defesa, é garantia indisponível, sendo nulo o processo em que não foi exercida pelo réu.
 - (D) o princípio do juiz natural garante que o acusado seja julgado por juiz determinado por regras de fixação de competência editadas antes do fato criminoso.
 - (E) o princípio do favor rei consagra que a dúvida relativa à prova favorece à sociedade, implicando a condenação do réu.
47. Sobre a audiência de custódia, assinale a alternativa correta.
- (A) Será realizada em até 24 horas da prisão em flagrante, e tem por objeto avaliar apenas a legalidade ou não do flagrante.
 - (B) Nela é possível a concessão de liberdade provisória apenas se o Juiz verificar, do auto em flagrante, que o agente praticou o fato em legítima defesa ou estado de necessidade.
 - (C) Em se tratando de prisão em flagrante de agente que integra organização criminosa, é vedado ao Juiz, na audiência de custódia, conceder liberdade provisória ou qualquer outra medida cautelar diversa da prisão.
 - (D) A autoridade que deu causa a não realização da audiência de custódia, no prazo legal previsto, sem motivo idôneo, responderá administrativa, civil e penalmente pela omissão.
 - (E) Na ausência de defensor constituído, o acusado será representado na audiência de custódia por Defensor Público, sendo facultada à realização de nova audiência, quando da constituição de advogado particular.

48. A respeito da prisão temporária, prevista na Lei nº 7.960/89, é correto afirmar que tem como requisitos, dentre outros,
- (A) a imprescindibilidade para as investigações do inquérito policial e garantia da instrução da ação penal dos crimes nela listados.
 - (B) a imprescindibilidade para as investigações do inquérito policial e garantia da instrução penal dos crimes nela listados, devendo ser justificada em fatos contemporâneos a sua decretação.
 - (C) a imprescindibilidade para as investigações do inquérito policial e garantia da instrução penal dos crimes nela listados, vedada a decretação de ofício pelo Juiz.
 - (D) a imprescindibilidade para as investigações do inquérito policial dos crimes nela listados, devendo ser justificada em fatos contemporâneos a sua decretação, sendo possível a decretação de ofício pelo Juiz.
 - (E) a imprescindibilidade para as investigações do inquérito policial dos crimes nela listados; a adequação à gravidade concreta do crime, devendo ser justificada em fatos contemporâneos a sua decretação.

NOÇÕES DE ESTATÍSTICA

49. Quando se diz que a distribuição das penas em um presídio é normal com média de 5 anos e desvio padrão de 2 anos, isso significa que
- (A) as penas estão uniformemente distribuídas.
 - (B) menos da metade das penas está entre 3 e 7 anos.
 - (C) há mais penas acima de 5 anos do que abaixo.
 - (D) não há penas menores do que 3 anos ou maiores do que 7.
 - (E) o número de penas acima de 7 anos ou abaixo de 3 são menos do que a metade.
50. Os boletins de ocorrência registrados presencialmente são 80% do total, o restante é registrado via internet. Dos presenciais, 60% são denúncias de crimes e 40% de contravenções penais, enquanto pela internet são 50% para cada modalidade. Escolhida uma denúncia de crime, qual a probabilidade que tenha sido feita pela internet?
- (A) 3/5.
 - (B) 5/21.
 - (C) 5/29.
 - (D) 1/2.
 - (E) 24/29.

51. Deseja-se construir um intervalo de confiança para a idade média dos detentos em um sistema prisional. Para isso, serão selecionados, ao acaso, 100 detentos. É correto afirmar que
- (A) é preciso saber como as idades são distribuídas para construir o intervalo.
 - (B) o tamanho da amostra permite dizer que a distribuição da média se aproxima da normal.
 - (C) não se pode usar a distribuição normal porque a amostra é muito pequena.
 - (D) a distribuição da média só será normal se a distribuição das idades for normal.
 - (E) a distribuição t, de Student, deve ser usada obrigatoriamente.
52. Para fazer um estudo sobre o hábito de fumar em um presídio, será selecionada uma amostra de detentos. Como o presídio é dividido em diversos blocos, um desses blocos será sorteado e os participantes do estudo serão escolhidos aleatoriamente entre os que estão naquele bloco. Este tipo de amostragem é denominado:
- (A) amostragem aleatória simples.
 - (B) amostragem sistemática.
 - (C) amostragem estratificada.
 - (D) amostragem por conglomerados.
 - (E) amostragem voluntária.

NOÇÕES DE CONTABILIDADE

53. Uma entidade iniciou suas atividades em 2 de janeiro de 2022 com a integralização de R\$ 300.000,00 relativos ao capital social. Sabe-se que parte do capital foi integralizado em dinheiro (R\$ 10.000,00), parte em bens móveis avaliados em R\$ 40.000,00 e o restante em um imóvel para realização das atividades.
- Dessa maneira, considerando as operações econômicas relatadas, o contador da entidade deverá realizar o seguinte registro contábil, em R\$:
- (A) D: Capital Subscrito 300.000,00
C: Capital a Integralizar 300.000,00
 - (B) D: Caixa 10.000,00
D: Bens Móveis 40.000,00
D: Bens Imóveis 250.000,00
C: Capital Social 300.000,00
 - (C) D: Caixa 10.000,00
D: Despesa com Bens e Imóveis 290.000,00
C: Capital Social 300.000,00
 - (D) D: Caixa 10.000,00
D: Bens Móveis 40.000,00
D: Bens Imóveis 250.000,00
C: Empréstimos 300.000,00
 - (E) D: Caixa 300.000,00
C: Capital a Integralizar 300.000,00

Os dados da tabela a seguir deverão ser utilizados para responder às questões de números **54** a **56**.

Uma revendedora de mercadorias apresentou o seguinte balancete de verificação relativo ao final do segundo trimestre de 2022:

Conta	Saldo em R\$
Bancos	300.000,00
Bens Imóveis	800.000,00
Bens Móveis	600.000,00
Caixa	3.000,00
Capital a Integralizar	100.000,00
Capital Subscrito	1.600.000,00
Contas a Receber	250.000,00
Custo da Mercadoria Vendida	356.000,00
Depreciação Acumulada	120.000,00
Despesa com comissão de vendas	10.800,00
Despesa com depreciação	3.400,00
Despesa com IR e CSLL	89.522,00
Despesa com perda estimada de crédito de liquidação duvidosa	2.000,00
Despesa com salários	200.000,00
Despesa Financeira	2.500,00
Despesas gerais	100.000,00
Duplicatas Descontadas	150.000,00
Encargos Financeiros a apropriar	15.000,00
Estoques	400.000,00
Fornecedores	500.000,00
Impostos sobre o faturamento	147.000,00
Perda estimada de crédito de liquidação duvidosa (ativo)	12.000,00
Propriedades para Investimento	200.000,00
Receita Bruta de Vendas	1.080.000,00
Receita Financeira	5.000,00
Reserva Legal	36.000,00
Salários a Pagar	250.000,00

54. O lucro líquido em 30 de junho de 2022 totalizou, em R\$:

- (A) 173.778,00.
- (B) 175.778,00.
- (C) 263.300,00.
- (D) 320.778,00.
- (E) 577.000,00.

55. O ativo circulante totaliza, no período, em R\$:

- (A) 2.421.000,00.
- (B) 1.880.000,00.
- (C) 1.480.000,00.
- (D) 1.141.000,00.
- (E) 941.000,00.

56. Considerando que, em 31 de março de 2022, o estoque tinha saldo de R\$ 60.000,00, as compras de mercadorias realizadas no trimestre totalizaram, em reais:

- (A) 340.000,00.
- (B) 356.000,00.
- (C) 400.000,00.
- (D) 500.000,00.
- (E) 696.000,00.

NOÇÕES DE ARQUIVOLOGIA

57. Assinale a alternativa correta a respeito das características do documento de arquivo.
- (A) A unicidade é uma das características que diferencia o documento de arquivo de outros tipos de documentos por relacionar-se ao processo natural pelo qual os documentos são acumulados.
 - (B) A fixidez refere-se ao entendimento de que cada via ou cópia exerce uma função singular vinculada à sua produção e uso pela instituição e ao seu vínculo com outros documentos relativos à mesma atividade.
 - (C) A autenticidade refere-se ao controle do processo de criação, manutenção e custódia, evitando alteração não autorizada ou permitindo a identificação da autoria de qualquer modificação realizada.
 - (D) A organicidade é definida como a presunção decorrente do processo natural de execução de uma atividade que resulta na produção documental e permite ao documento apresentar a verdade sobre a atividade desenvolvida que suporta.
 - (E) A naturalidade define-se pelo conjunto de relações que um documento de arquivo possui com os demais documentos vinculados a uma mesma atividade nos níveis que compõem um fundo.
58. O esquema de distribuição de documentos que utiliza métodos de arquivamento específicos e é elaborado a partir do estudo das estruturas e funções de uma instituição e da análise do arquivo produzido refere-se à definição de
- (A) tabela de temporalidade.
 - (B) plano de destinação.
 - (C) repertório cronológico.
 - (D) plano de classificação.
 - (E) notação física.
59. Instrumento de pesquisa que descreve, sumária ou analiticamente, as unidades de arquivamento de um fundo ou parte dele, cuja apresentação obedece a uma ordenação lógica que poderá refletir ou não a disposição física dos documentos. Trata-se da definição de
- (A) inventário.
 - (B) guia.
 - (C) catálogo.
 - (D) índice.
 - (E) repertório.
60. O processo de incorporação de um documento de arquivo em um sistema informatizado de gestão arquivística por meio do registro, classificação e arquivamento denomina-se
- (A) preservação digital.
 - (B) emulação.
 - (C) atualização de suporte.
 - (D) migração.
 - (E) captura.

REDAÇÃO

TEXTO 1

O ultimato de Elon Musk para que os funcionários da Tesla deixem de lado o *home office* (“trabalho em casa”) e voltem para o escritório colocou a pessoa mais rica do mundo no centro do debate sobre o futuro do trabalho, mostrando mais uma vez que alguns diretores de empresas permanecem surdos às crescentes demandas por flexibilidade. “Todos na Tesla são obrigados a passar um mínimo de 40 horas no escritório por semana”, Musk escreveu em mensagem dirigida aos seus funcionários.

No mercado de trabalho americano hoje, a política de Musk pode lhe custar alguns talentos. Segundo disse Brian Kropp, chefe de pesquisa de recursos humanos da Gartner, uma empresa de consultoria em tecnologia, as empresas que exigirem o trabalho presencial “terão acesso a um banco de talentos menor ou terão que pagar um prêmio de compensação para forçar os funcionários a voltar”. Aqueles que estão no escritório em tempo integral relatam níveis mais altos de estresse e ansiedade, e mais da metade prefere trabalhar com flexibilidade pelo menos parte do tempo.

Musk não aceita isso. Em seu memorando, disse que a Tesla teria “falido há muito tempo”, se ele não tivesse “vivido tanto na fábrica – para que aqueles na linha de produção pudessem me ver trabalhando ao lado deles”. Ele também ridicularizou as empresas com políticas de local de trabalho mais flexíveis: “quando foi a última vez que elas entregaram um ótimo produto? Faz algum tempo”.

(Matthew Boyle. “Por que o ultimato de Elon Musk na Tesla afronta a nova realidade do *home office*”.
<https://valor.globo.com>, 02.06.2022. Adaptado.)

TEXTO 2

Muitos gestores de empresas temem que a impossibilidade de acompanhar de perto o que é desenvolvido por sua equipe pode prejudicar a produtividade e, conseqüentemente, os resultados apresentados. Esse raciocínio passa pela crença de que, uma vez que trabalham em casa, os colaboradores podem ser menos disciplinados em suas atividades.

No entanto, diversas pesquisas mostram que essa visão está equivocada. Um teste controlado com funcionários da agência de viagens chinesa Ctrip, como parte de um estudo da Universidade de Stanford, realizado pelo professor de economia Nicholas Bloom, mostra que os profissionais que trabalhavam em casa aumentaram a produtividade em 13%. Mais satisfeitos, eles faziam menos pausas e ficavam menos doentes. Outra vantagem do trabalho remoto, para construir equipes mais produtivas, está relacionada à forma de admissão. Em vez de recrutar apenas trabalhadores da sua região, os empregadores têm acesso a um mercado global de profissionais qualificados *on-line*. As empresas também podem se beneficiar com a diminuição dos gastos com energia elétrica, aluguel de imóveis e a aquisição de máquinas e equipamentos.

(Gustavo Andrade. “As vantagens do *home office*: o que dizem estudos e pesquisas”.
<https://digilandia.io>, 07.04.2020. Adaptado.)

TEXTO 3

As empresas e os chefes que defendem o trabalho no escritório, como James Rodgers, líder de uma equipe de relações públicas de uma empresa americana, entendem que ter mais visibilidade de sua equipe é central. Segundo ele, o trabalho presencial “não é para que se possa microgerenciar os funcionários, mas para se entender em quais atividades eles podem precisar de mais apoio”. “É mais fácil entender se um membro da equipe está tendo problemas com uma tarefa quando ele está sentado na sua frente”, adiciona.

Além da maior visibilidade, esses mesmos chefes também enfatizam que as melhores possibilidades sociais e criativas para os funcionários estão no escritório. Por exemplo, conversas no corredor podem estabelecer relações entre as pessoas ou a apresentação de novos funcionários pessoalmente permite que surjam ideias espontâneas. “Fizemos o melhor durante as quarentenas, na pandemia de covid-19, para tentarmos ser o mais criativo, mas é muito difícil quando você precisa agendar uma conferência para tudo”, afirma Daniel Bailey, de 34 anos, que é diretor da uma empresa de pesquisa de calçados sediada em Londres.

(Maddy Savage. “Home office: o que os chefes realmente pensam sobre o trabalho em casa”.
<https://www.bbc.com>, 14.09.2021. Adaptado.)

Com base nos textos apresentados e em seus próprios conhecimentos, escreva um texto dissertativo-argumentativo, empregando a norma-padrão da língua portuguesa, sobre o tema:

A TROCA DO TRABALHO INTEGRALMENTE PRESENCIAL PELO HOME OFFICE É VANTAJOSA PARA AS EMPRESAS?

REDAÇÃO

Os rascunhos não serão considerados na correção.

RASCUNHO

NÃO ASSINE ESTA FOLHA

